朝鮮日報 朝刊
編輯兼發行人 方應謨 印刷人 崔公進
發行所 京城府太平通一丁目六一 株式會社 朝鮮日報社

社說
未成年者에 對한禁酒煙運動

一

自來로 詩、特히中國의詩가튼것을 보면 술을 禮讚한것이 만코、또、詩가 아니고라도 술을 먹는것은 英雄豪傑이 되는 絶對要件가티 말하야 飮酒의 口實을 삼는者가 間間、잇슴을 본다。그러나 有史以來 幾千年間을 두고、東西古今에 出現한 聖經賢傳에 飮酒를 奬勵한 文句가 업고、또한、이것을 社會의 實際에 卽해 본다고 할지라도 술은 墮落의 原因이 되며、犯罪의 動機가 되는것은 누구나 實地로、또는 거이 나날이 目睹하는바다。自來로 各國 各社會에 敎化를 마튼 宗敎家側으로부터 禁酒運動이 盛行하며、또 米國이 비록 一時的이엿다고 할지라도 禁酒法을 實施햇든것은 飮酒에 對한 所謂의 觀察치못할 弊害를 切實히 늣기엇든까닭이다。

二

이러케 보아오면 술은 實로 成年以上의 어른들에 對해서도 百害가 잇고 一利가 업슴이 明白하거니와、더구나 生理的으로보아 筋骨이 完成치못하고、心理的으로보아 思慮가成熟치 못한 未成年者에게 對해서는 술은 이에 身體의 發達을 障害하며、思慮의 成熟을 阻止하는 魔物이 되수박게 업는것이다。따라서 이 未成年者飮酒의 一事는 實로 民族保健上으로보나、宗敎上으로보나、敎化上으로보나、敎育上으로 보나、또는 犯罪防止上으로 보나 實로 一社會가 드려서 가장 愼重 且 時急히 考究할 重大한問題가 아니면 안될것이다。이런 重大問題가 아직도 一社會의 注目을 끄을지 못햇고、또 一部人士의 禁止運動이 잇섯다고 할지라도 社會全般으로부터는 比較的、等閑視되여 온것은 一大遺憾事라고 할수박게 업다。더구나 日本內地에서는 飮酒禁止年齡을 延長하야 二十五歲未滿者에 對한 禁酒運動까지도 盛行하는 事實과 對照해 보면 더욱히 그遺憾을 切實히 늣기게 된다。

三

비록 晩時의 嘆이 잇다고 할지라도、今日에 와서 耶蘇敎側의 有力한 맨분들로부터 未成年者 禁酒運動이 從來보다 一層 强力化하야 開始된것은 歡迎할만한 일이다。同時에 社會全般은 이에 響應하야 이 運動을 促進할 義務를 가저야될것이다。그러고 이運動이 所期의 效果를 내게하는데는 法令의 實施가 絶對로 必要하다는 理由、바꿔 뒤집어 말하면 法令의 實施를 기다려서야 비로소 이運動은 所期의 效果를 낼것이라는 一事도 이것을 否認할수업는 일이다。多幸히 現在、日本內地에는 大正十一年四月一日부터 施行된『未成年者 飮酒禁止法』이라는것이 잇스니 이제 이法令을 朝鮮에도 옴기어 實施해 달라는것은 또한運動의 實效를 期하는方面으로보아 잇슴만한 일이다。그러고、未成年者의喫煙의 一事에對해서는 비록 그弊害가 飮酒의 弊害에比하면 隔段의 差가 잇슬것이나、이것도 亦是、少年의心身發達上으로 보나、또는風敎上으로 보나、滋味업는 일인족、禁酒運動이 禁煙運動을 兼하는것도 亦是、時宜에 適한것이라고 할것이다。따라서 一社會는 이運動을 促進하는데 助力할 必要가잇다고한다。

軍縮會議議事進行 年內成果無期待
第一委員會는自十六日續行

【東京電話聯合】海軍軍縮會議는 開會以來 一週間을經過한 今日까지 全權의報告와 政府에達한 諸情報를綜合하면 아직 序幕의 領域을 出하지못하엿다 日本의 根本要求 其他兵力量(共通最大限設定)案에關한 大體의說明과 이에對한 英、米兩國代表의 質疑가 終了된程度로 그內容에잇서서는 質疑應答도 原則論의範圍를 脫出치못하엿다 特히 英米兩國의 强調하고잇는 國防上脆弱性은 全然 議論의根拠가업고 또 米國代表데비스氏는 自國이 一律二割縮減案을 提議하면서 華府、倫敦兩條約規定의 保有量 低下식힐 意思가업스므로 全然 矛盾된 言辭를 弄하고잇는 狀態이다 日本政府側에서는 日本全權이 如斯한 妄說을 啓蒙하야 日本提案의 眞意眞諦를 理解식히기까지는 아직도 相當한 時日을 要하리라고 觀測을 나리고잇다 第一委員會는 十六日부터 續行될터인데 右 情勢下에잇는 以上 英國이 생각하고잇는것과가튼 議事進捗은 可望이업고 아마 今年內의 會議는 共通最大限案으로써 終始하게되리라고 觀測하고잇다 日本海軍에서는 原則論의 審議는 勿論 必要視하나 一步進하야 專門技術的 討議를 行하면 米國과如히 名作戰部長으로 令名잇는 스탠들레代表가 잇는만큼 日本의 要求가 貫徹될 時期도 늣지안호리라고 觀測하고잇다

議될터이므로 議事는마친내 核心으로 드러가게되엿다 日本全權側에서는 一方 共通限을 主張하는 反面에 他의地理的 戰術的 不均等에 基하야 適當하게 調整을 加할方針이므로 委員會는 結局 國防會議를 줄기지안코 私的會談에依하야 各側로擧彼할作戰이므로 海軍縮少本會議의動向은 開會以來 一週間 大體로 日本全權代表의豫想대로 運轉된다고 解釋된다

新任張外交部長 十六日正式就任

【南京十四日發聯合】新任外交部長張群氏는 十三日午後三時 漢口로부터 飛行機로 南京에 到着하야 來十六日 正式就任하기로되엿다 各國大公使도 近近入京하야 新任外交部長에게 人事를進할터이다

躊躇햇든意見을 英側에率直發表
英國代表部의提議에依하야 日英代表間私的會談

【倫敦十三日發通特派員發】英國代表部에서는 會議形勢의 緊迫을 緩和하고 또 會議의 進行에 新局面을 發見키爲하야 十三日 第一委員會散會에 際하야 日本代表部에 私的會談을 要求하여 왓슴으로 永野首席代表는 卽時 此를 受諾하고 岩下少將 寺崎書記官及 溝田通譯官을 帶同하고 十三日 午後五時 英國海軍省에 赴하야 英國側과 最初의 私的會談을 行하얏다 右會談은 몬셀海相、찻트필드軍令部長、따샤大藏次官等 列席下에 大島室에서 開始되여 먼저 찻트필드提督으로부터 日英兩國의 隔意업는 談合에 依하야 多難의 會商에 成功의 曙光을 與하고십흔뜻을希望하고 다음海軍側專門家로부터 交互하야 日本側主張에對하야 質問을하고 또「英國으로서는 各國間의 이미 大小長多의 約束이잇고 會議에 모든것을 一擲하야 新提案을 세우는것과 가튼案에 同意하기에는 多大한 困難을感하고잇다」는 旨를 指摘하고 日本側의再考를 要望하얏다 이에對하야日本側으로서는 全權會議인 第一委員會에서는 發表를躊躇한 率直한意見及 一層 깁히드러간內容을 追加發表하야 日本側主張이 적어도 日英米三大海軍國에關한 가장完全한 가장 合理的인所以를 强調하얏다 英國側은 다시 他國의 意見도 聽取한後에 會議를 再開하야論點의 進步를企圖하고십다고 要請하야 日本側도 此를 諒解하고 午後七時半 會談을 終了하얏다

英佛代表本國에歸還

【쥬네브十三日發聯合】佛國代表 라발首相及英國代表이든 無任所相 十三日夜쥬네브出發各己本國으로 歸還하엿다

永野全權의 主張한論旨와 反對論에對한答辯要旨

【倫敦十三日發聯合】軍縮會議도 十三日의 第一委員會로써 第一週를 終了하야 日本이 要求하는海軍兵力保有量 最高限度設定主張及 이에對한 各國의 反對意見도大略 그輪廓이 明瞭하게되엿는데 永野全權이 席上에서 主張한論旨及 英米의 反對論에 對한答辯의要旨는 左와如하다

一、各國은 實的으로 그國防을 整備할수잇는權利가잇다

一、英國은 植民地와의 海運交通 國防其他의 理由로 日本보담도 만혼海軍을 要한다고 하나 英國의論旨로보면 米國은 英國보담적은 海軍으로도 足할것이다

그런데 米國과의 均等을 承認해서는 不安을感치안코 日本에 此를承認하면 不安을 感한다는것은 何故인가

一、米國은 太平洋及 大西洋兩海面에面하여잇고 또 本國으로부터 遠隔한屬領을 保護할 必要가잇슴으로 日英米의均勢는 安全感의均等을 破壞한다고 主張하나 海軍兵力은 移動性이 잇고 多大하다 더욱 華府條約締結後에는 航空機의 發達、艦艇의航續力增加、兵器發達等 海洋의 距離가 戰術的으로 縮小되여 華府條約締結當時에 잇서서는 겨우 日本近海에잇서서 戰術的均衡을엇덧다고 생각되든것이 今日에 와서는 日本近海에서도 優勢艦隊의 脅威를 感하게되엿다

一、英國은 共通最大限을 設定하는것은 國防의脆弱性이 多大한 國家는 兵力의存續에餘裕가업는 國防不安을 感한다고 하나 日本이 主張하는바와가티 攻擊的武器를 廢하든가 또는 激減하면 各國國防은 防禦的으로되여 問題는自然解消된다

共通限方式 細目宣言
◇永野全權言明

【倫敦十三日發聯合】永野全權은 十三日午前 第一委員會에서 共通限의方式에對하야 左의 細目을 言明하엿다

一、主力艦 航空母艦 甲級巡洋艦等 進攻性이 顯著한 攻擊的武器는 今後 短期間에 漸次廢棄하야 結局 此等武器의 全廢를期함

一、以上攻擊的武器에 對하여는 艦種別의 共通限을 適用할 乙級巡洋艦以下의 防禦的武器에 對하여는 共通限은 總噸數均勢를 意味함

一、共通限은 日英米三國뿐만아니라 一切의國家에對하야 同一로함 그러나 共通限方式의 適用에 當하여는 各國의 地理上 不均等을 考慮하야 適宜整調를 加하기로함

新年特別附錄

丙子新年을 마지함에 當하야 朝鮮日報는 紙面을 一層擴充刷新할것은 勿論이어니와 滿天下讀者의 熱烈한 支持에 萬分之一이라도 奉答하는 意味로 本紙新年號에 特別附錄으로「그림달력」을 發行하야 一月一日 現在讀者에게 無漏進呈하기로 되얏습니다。

이「그림달력」은 現代畵壇의 中堅、以堂 金殷鎬、心香 朴勝武、鼎齋 崔禹錫、香塘 白潤文 四畵伯의 苦心力作인 春夏秋冬四季畵에 日曆과 月中行事를 配한것으로、朝鮮日報讀者가 아니면 엇기어려운 膳物일것이오、各家庭에서는 書齋나 居室에 걸어서 趣味와 實益을 도울 資材가 될것을 確信합니다。

朝鮮日報그림달력
四季別美術四色刷 用紙高級四張一綴

畵幅 內容
【春】以鳥鳴春 香塘 白潤文 畵伯 【夏】行到水窮處 鼎齋 崔禹錫 畵伯
【秋】喜雀 以堂 金殷鎬 畵伯 【冬】殘雪 心香 朴勝武 畵伯

朝鮮日報社

來週初부터 多邊的私的會談

【倫敦十四日發聯合】英國代表와의 會談을 端初로 日本全權團은 來週初에 米國代表와 會談을遂한다음 佛伊各國代表와도 會談을遂하기로되엿다 來週初에는 第一委員會가 各全權討議의 秘密會談으로 轉하는 同時에 各國代表間에 多邊的私的會談이 開

三笠宮殿下 御披露宴御開催

【東京電話電通】三笠宮殿下께옵서는 御成年및親王宣御創立御披露를 爲하야 十四日午後六時부터 高松宮同妃兩殿下및 御在京하신 各宮殿下二十餘分을 御招待하시고 霞關離宮에서 御晩餐會를 御開催하섯다 또 殿下께옵서는 十五、十六、十七二十의 四日間에 亘하야 未成年皇族殿下를 爲始하야 宮內官및 陸海關係者를 霞關離宮에 召하시사 御披露宴을 御開催하실 御豫定이시다

英佛和協試案을 에皇帝斷然拒否
『에國을伊國의領土化하는것』

【쥬네브十三日發電通】十三日聯盟十八國委員會의 會合에當하야 에디오피아皇帝로부터 聯盟에 보내親電은 十三日午後 聯盟當局에서 公表하엿는데 그內容은 英佛和協案은 에디오피아의全土를 伊太利에 讓與할것을 示唆한 暴案이라하야 斷然이를 拒否한것인데 親電要旨는 左와如하다

英佛의和協案은 에디오피아의 半分을 特히 伊太利에割讓하는同時에 他의半分은 將來此를 伊太利가併合하게될때까지 從來대로 此를 에디오피아領으로하기를 提案한것으로 事實上 에디오피아全土를 伊太利에 讓與하려는 暴案이다 에디오피아로서는 如斯한 暴案에 對하여는 絶對 承諾하는 回答을 與할수업다 余는 此際 特히 聯盟總會를 召集하고 右和協案을 審議하기를要請하는바이다

聯盟當局 親書內容發表

▲事務總長에게보내는書翰

英佛兩國政府는 聯盟과 總會에서 表明된 希望에 基하야 十二月十日 羅馬 아디스아베바駐箚의 各外交團으로부터 戰鬪行爲를 停止할과如한 諸示唆案을 通達하야 伊에兩國政府에 提示하엿다

▲伊에兩國의 領土交換

英佛兩國政府는 에디오피아皇帝께 對하야 自國의 領土交換受諾을 勸告할것

一、에디오피아政府는 게바河(마갈레附近)의 線을 南部境界로 악숨 아도와를 連結하는 南北의 線으로서 西部境界로할것、티그레州東北地帶를 伊太利政府에 割讓할것 但 악숨은 에디오피아領으로하고 아도와는 伊太利領으로할것

二、다나킬地方及 伊領에리트리아間의 國境線을 改訂하야 伊太利政府는 아우사全地帶를 에디오피아領으로 確認하고 또 에디오피아政府에 海에의通路를 與하기爲하야 에리트리아의 一定地帶를 에디오피아政府에 割讓할것

三、에디오피아領오가데州及 伊太利領소말릴란드의 國境線을 改訂하야 돌로附近은 英領케니아及 伊領소말릴란드의 三國境接合點으로부터 大體東北으로 向하야 웨베·세베이河를 이데이도레附近에서 縱貫하는 新國境線을 確定할것 고라헤이는 伊領을 우란다브는 에디오피아領으로 確認할것 新國境線의 北端은 東經四十五度의 子午線接觸點에서 英領소말릴란드國境線에 接合할것 英領소말릴란드土民은 新國境으로 伊太利領土에 編入되는 事實에 關해서도 從來대로 放牧과 井水使用의 權利를 保障바들것

四、에디오피아政府는 完全한主權으로서 海에의 出口를 賦與바들것 伊太利政府의 委託이 잇슬境遇에는 出口는 앗사브港과 右海港에 達한 佛領소말릴란드에 沿하는 地帶로서構成되는 되기를 希望할것 英佛兩國政府는 新領土에서는 奴隷와 武器取引에對하야 에디오피아政府가 充分한義務를 다하도록 期望할것

▲特殊植民地帶

英佛兩國政府는 다시 에디오피아皇帝가 自國領域의 南部에서 伊太利政府때문에 經濟的進出과 植民과를 保障하는 特殊地帶設置에 同意하도록幹旋할것

閑院總長宮殿下 演習令改正으로御參內

【東京電話電通】閑院參謀總長宮殿下께옵서는 十四日午後二時半 御參內 天皇陛下께 拜謁하압시고 演習令中 一部改正의 件을 上奏御裁可를 得하압시고 御退下하압시엇다

巴里試案全文

【쥬네브十三日發聯合】聯盟事務局은 十三日午後 巴里試案正文을 發表햇는데 正文內容은 如左하다

各國의非難으로 和協試案絶望視
이든氏歸國은和協案放棄勸告目的
十八日理事會無期待

【쥬네브十四日發電通】에디오피아問題에關한 巴里和協試案은그 全貌가 判明됨에따러서 第三者인 歐洲列國의 批難攻擊은 極度로 猛烈케되어 英佛을窮地로 한 聯盟 이잇기는 하지마는 그自身에서 生하는 固有한 雰圍氣는 이제니르러서는 十二日 緊急理事會에서 右和協案을 採擇하고 勸告하기는 全혀 絶望觀視됨에 이르럿다 이는 英國代表가 倫敦에 도라간것도 右試案放棄를 勸함에 잇다 함으로 結局 十八日의 理事會는 單히

一、巴里試案이 作成된것

一、當事國에 依하야 右試案이 拒否된것

을上程하야 記錄에끄치고 將來에在한 和協의 迅速한 實現을 期圖한다는形式的 會合에 終了될 形勢이다 그리고 그後의 和協案으로서는 英佛에 公式交涉을 一任하든가 又는 英佛을中心으로한 新委員會를 設하야 再折衝의 機會를 發見하든지하게 될듯하다

學生의自治反對 中國各地에勃發

【上海十三日發電通】北中自治反對의 學生運動은 益益 猛烈을 極하야 排日學生이 蟄居中인上海復旦大學에서는 十二日 全學生의 名義로 『北中自治反對』『北平學生데모擁護』의 通電을北平及全國學生界에 發하엿다 그리고 同時에 漢口에서도 中等學校以上 四十餘校가 學生聯合會를 開하고『北中主權을 喪失치 말라』라고 通電하고 武昌에서도 學生敎授連名으로써 同樣의 通電을 發하야 廣東에서도 學生데모가 잇섯다 右에 關하야 國民政府敎育當局에서는 細心한 學生愛國運動도 取締를 行하지안코 運動은 益益 全國的으로 惡化되는모양이다

何應欽氏 辨事長官辭任要望

【南京十四日發電通】何應欽氏는 十四日午後四時北平에서 歸京하야 蔣介石氏를 訪問하고 北中問題의 經過및現地의情勢를 詳細說明한後 北平辨事長官의 辭職을 要請하얏다

◆殘本處分大投賣斷行
辭典拾冊 合本 タ゛の一圓 各冊は分冊十五錢

(一不向の場合は返金す)
特別景品 無代進呈 實用模範日記
發賣元 大阪市東淀川區木川町 振替大阪五六〇一四番 現代出版社

●男女共に心得べき!
◆空前の寶典 諸礼法 婚礼式
世間百般 挨拶の仕方

大特價一圓
特別景品 博士 性典
發賣元 大阪市東淀川區木川町 振替大阪五六〇一四番 現代出版社

▲そろばん下手では出世が出來ぬ
新式速成 珠算獨習の秘訣
▲圖解で極意公開!

大景品 珠算原理速成術 詳解九九原理 極上等算盤
特價一圓
發賣元 大阪市東淀川區木川町 振替大阪五六〇一四番 現代出版社

一種五圓十圓で敎へた秘法悉く公開!!
●今まで他に類のない寶本!

本書內容目次の一部分
●其他數百種あり一として實行出來ざるものなし
發賣元 大阪市東淀川區木川町 振替大阪五六〇一四番 現代出版社

담기침 천식

이外에小兒의「百日咳」 肺炎 肺結核症으로變하기쉬우니 警戒하심을바랍니다。

都會와 시골서도 龍角散을 準備하실時節이 되엿습니다。담、기침、천식、百日咳야말로輕하다고 生覺하고 放心하시면안됨니다。半日동안에핵變해서 重患에 빠지게되는수가잇슴니다。一分一秒라도빨리 效力이適確한 靈藥龍角散을服用하시와그러한 念慮가업도록 恒常操心하시는것이조슴니다。

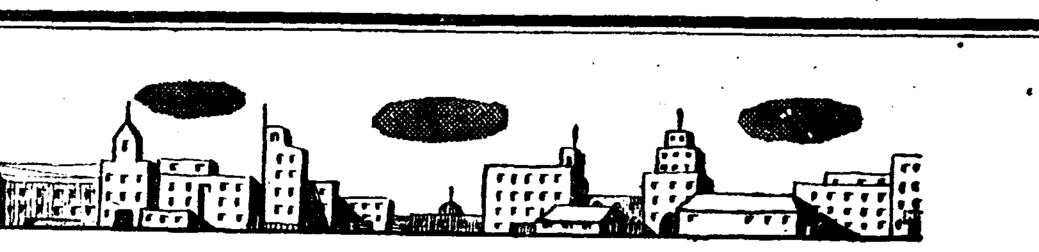

登錄商標
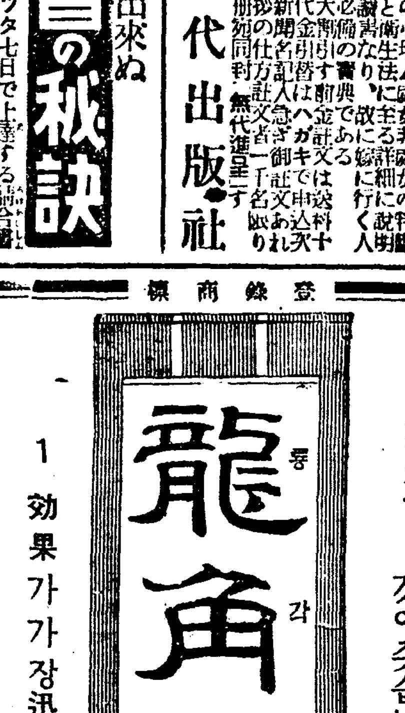

1 效果가가장迅速합니다
2 絶對로副作用이업습니다
3 香味가매우爽快합니다

龍角散의適應容態書
(喀痰)/담으로항상콜록콜록하는분
(喘息)/천식으로그르렁거리고숨찬분
(咳嗽)/기침이잣고밤잠못이루는분
(流感)/류행성감기로생기는담기침나는분
(肺病)/폐병으로늘바튼기침하는분
(血痰)/담에서냄새나고피석기는분
(嗄聲)/목소리가쉬고또는인후아픈분
(小兒)/백일해와홍역기침하는아해

其他엇더한難症의 기침에도一二週間 服用하면꼭낫닙니다

定價 二日半分 二十錢 / 四日分 三十錢 / 八日分 五十錢 / 十八日分 一圓 / 四十日分 二圓 / 六十五日分 三圓

發賣元 東京市神田區豊島町 株式會社 藤井得三郎商店 振替東京九一番 電話神田[illegible]

◆全朝鮮各藥房에서팝니다◆

D10—5

朝鮮의"工場法"

工場取締 規程을立案 不遠에着手할模樣

조선에는 일본내지와가튼 공장법(工場法)이 아즉업서 식산(殖産) 경무(警務) 량당국에서는 여러가지로 조사를 해본결과 취체규측을 만들어 적용시킨다면 도리혀발전되야가는 공업을 구속하야 발전을해칠점이 잇다하야 시긔상조라는의견으로 엇지되야 당분간은 현상유지로 나갈방침이엿든바 최근에이르러서는 공업이 발전됨에따라 공장로동자(工場勞働者)수효가 격증하엿슴으로 공장의설비 직공의 대우 특히 위생수양의방면에 일정한 규측을 가저야한다는 의견이 유력하게되엿다 즉 지전(池田)경무국장은 경인지방(京仁地方)의 공장을 시찰까지한것도 이필요로 한것이든지하다 전조선각지 공장을 일제히으로 단속할수는 업슴으로 이 절등을 고려하야 공장취체법(工場取締法)이 라할 소극적 경찰규정(警察規程)을 만드러 공장특유의 폐해를 방지하도록 그 구체안을 작성하리라한다

特高課長에게 大本教智識을注入

그래가지고서取調할터

【京都電話聯合】 대본교(大本敎)검거사건은 교주 출구삼천마(出口三千麿)를 류치시킨이래 일단락을 지엇슴으로 경보국(警保局) 영야(永野)사무관 경도부(京都府)박전(薄田)경찰부장외에 검사들이 십사일 오전아홉시반부터 경도부청 특고과장실에서 회의를 열고 압흐로 취조방침을 다음과가티 결정하고 항바(抗道)특고과장들은 즉시 경관련습소(警官練習所)에 이르러 산가티 싸혀잇는 이만오천개의 증거품 조사에 손을대여 취조는 이로서 본격적으로 되엿다

일、특고과원은 수반에난우어 증거품정리를 할것

이、우택(友澤)령목(鈴木)소야(小野)전변(田邊)굴부(堀部)의 다섯검사가 수반으로 피의자취조를할것

삼、시내각서의 특고과장등 십륙명에 일주일을두고 대본교에대한 예비지식을 교양시킬것

사、이것이 끗나는데 따라 이십삼일부터 피의자 취조를시작할것

등이 압흐로 취조해갈 방침이라한다

赤十字病院 巡廻施療班

적십자사조선본부에서는 년말동정주간(同情週間)에 빈궁한사람들에게 무료진찰치료를 하기로되엿다한다 십륙일에는 오후한시부터 다섯시까지에 부내사직공원안에 잇는 북부방면사무소(北部方面事務所)에서 십칠일에는 오후한시부터 다섯시 까지 부내랭동(冷洞)서부방면사무소에서 이틀동안 진료를할터이라 한다

工費二百萬圓의 仁水鐵道敷設

富川郡南洞面으로

【仁川】 총공비이백만원의 인수철도는 국비밀리에 부설키지조사를하든바 그조사를 끗내고도아즉 구체안을 발표치안흐나 탐문한바에의하면부천군(富川郡)남동면(南洞面)해안으로 결정되엿고 증주(增株)를하게되엿는데 전부사만주에 인천부담이 만주발긔인엽만주천주 수원부담 삼천주로 동액면은 오십원인데일회불입오원이라한다

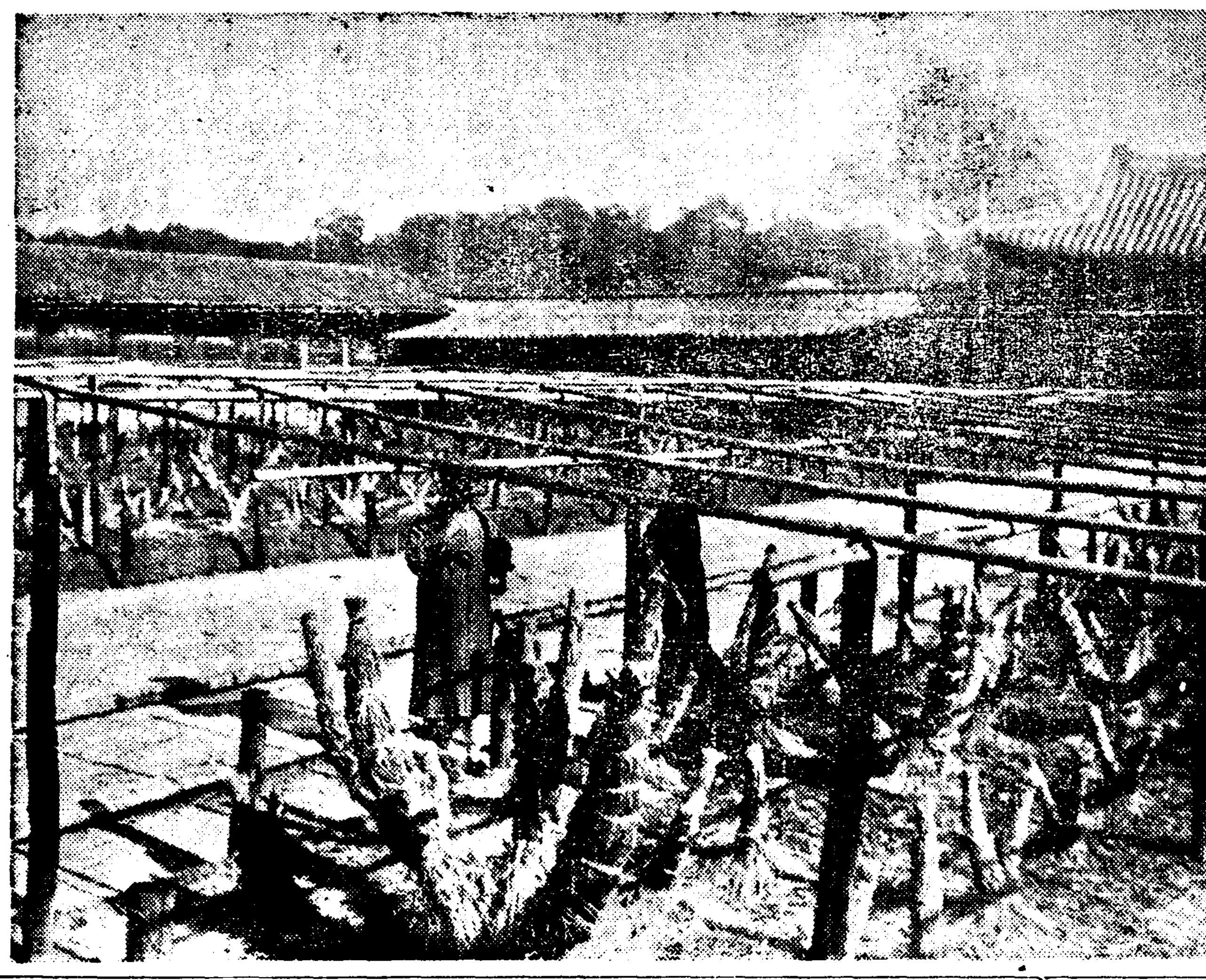

◇포근한양지끗 —昨日德壽宮서—

奔馬에瀕死

십삼일 오후세시 사십분경에서내종로(鍾路)일정목 오십팔번지압네거리에서 시외 신당리(新堂里)삼백팔십륙번지의 이십사호에사는 경성부 위생과인부 홍덕주(洪德周)(三五)가 쓰레기마차를 몰고가다가 돌연말이 무엇에놀래 뛰는바람에 그말을 진정식히려다가 그말에게 밟혀서 늑연골(肋骨)이 두개나 부러저서 부근뢰호병원(瀨戶病院)에 입원하야 응급치료를 바덧스나 생명을 건지지못하리라고한다

學洞協力으로 德興에學院

稀貴한美談

【德興】 함남영흥군 덕흥면직서리(德興面眞西里)는 지형적으로 산곡 일부분아니라 동리호수삼십오호의 생활상태는 모름을 인견의 빈궁한 처지에 처하야잇는관계상 교통 경제 량 방면이 모다처지가 허락지안는까닭에 아동교육문제가 제일큰문제인데 그를크게 유감으로 생각하야 오던 부근유지 멧메분의 후한 동정으로 학원건축을 지난 시월경부터 긔공(起工)하엿는데 긔지 이백여평은 최인빈(崔仁彬)씨가 제공하고 학원건축재료는 박찬범(朴贊範)씨가 제공하기로 하야 총공비 사백여원정도에서 학원을 건축중인데 그를건축하는 장인(匠人)까지라도 순무보수로 한다는데 그는 가튼동리에 사는 김영칠(金永七) 김성길(金成吉)량씨라고한다

아이차저가우

십삼일오후 여섯시 시외공덕리(孔德里)길가에서 울고헤매이는 일곱살먹은 사내아이를 룡산서원이보고 그서로데려다가 지금보호하는중인데 검정저고리와검정바지에 다홍두루마기를 입은 귀엽게 생긴어린이라한다

德壽宮美術品 交替陳列公開

덕수궁(德壽宮)에서는 지난십일일부터 석조전(石造殿)에 진렬된 그림들을 전부갈어걸어서 일반관람에 이바지하는중인데 이번것들은 동경미술학교(東京美術學校)비장인 명치(明治)시대일류화가들의 걸작들로서 소삼방암(小杉放庵)씨의「밀그림」전청묘(前田靑邨)씨의매사냥병풍과 오촌토우(奧村土牛)씨의여호와원숭이놀음 아홉점으로 한번 볼만하리라한다

爆藥取締를緩和

產業開發을主眼삼아

광업개발과 토목사업 증가에 따라서 조선의 폭약물종류의수요는갑작히 증가하야금년과 가튼해는 벌서 륙십만관에 달한 형편이다 경무국에서는 일본내지에서 시행하고잇는 재해방지위주의 통례를 부시고다시 한거름 나아가서 조선의산업개발의 실정에 적당한 취체를 하기로하야 밤 경부과에서 취체법의개정에 대하야연구를 하고잇다

그 대요는—

일、산업개발의 대방침에 의지하야 수요자의편의를 도모하며 제조 판매수송(輸送)저장(貯藏)각방면의 취체를 개정할일

일、폭발화약류의 수송은 우차(牛車)마차(馬車)로서만으로 수송하는데만 한도하고 화물자동차로 수송함은절대금지되엿섯는데 이뒤로는 화물자동차수송을 인정할일

일、륙관(六貫)이상의 폭약(따이나마이트)수송에 대해서는 그때마다 허가를 어더야 되엿스나 수차의 수송으로 사고가업는 사람에게 대해서는 특별히 이후 수회의 수송을 무허가로할일

일、현재의 화약류 가격은 제조소의 도매와 소매와의 사이에 때 차액이 잇스므로이런 경우에는 화약상조합(火藥商組合)과 수요자의 사이에서 갑을 내리울 알선을할수잇슴

등이 그주요점으로 명년 사월부터 실시할 예정이다

그리고 화물자동차 수송의 허가와 가튼것은 일본은물론 외국에라도 안전제일주의로 허가하지 안튼것을 조선의 특수사정에 비취여 이것을 허가하기로 되엿다

大學病院에또染病

入院中의患者가發病

지난 가을부터 성대병원(城大病院)내에 장질부사가 발호하야 혹은 간호부기숙사를 엄습하고 혹은 의사중에까지 전염하야 녀의(女醫)한명외에 몃명의 사망자까지 내엿다함은 루차 보도하엿거니와 작금 추위가 닥처왓슴에도 불구하고 십삼일 또다시 정신병과(精神病科)에 입원중인 인천부 룡강정(仁川府龍岡町)에 사는 유화삼랑(脊和三良)(三五)이라는 환자가 장질부사에 걸린것으로 정상(井上)의사의 진단이 잇섯다고한다

封套사러나왓다 집일흔시골女子

볼일보려 나왓다가 집을일흔시골서 온녀자가잇다 십사일밤아홉시 부내종로경찰서 보안계에는 집일허버리고 차저달나는 젊은녀자가 나타낫는데 그는경긔도 안성군 삼죽면마전리(安城郡三竹面麻田里)김옥석(金玉石)의딸 산옥(山玉)으로 약열흘전에 그의동무와 서울로와서 광화문통(光化門通)배(裵)모의집에 어린애를 보아주기로되야 이래그집에 잇다가 십삼일에 집에편지를 하려고 봉투와 편지지를 사러나왓다가 그만집을 이저버렷다는 것인데 그는 광화문통구십륙번지라는 쪽지를 가지고 잇스나 그번지에는 배모는 살지안함으로 이서에서는 젊은녀자이니만콤 어떤자에게 유인될념려도 잇슴으로 그를 보호하고 그의 주인집을 찻는중이다

年末로荷物車增造

철도국에서 일본차량회사에 주문햇든 강철로된 수하물차(手荷物車) 네대를 부산(釜山)철도공장에서 차체를꾸미든중 요지음완성이되엿고 또기차제조회사에주문중이든「미까도」형 기관차두대도 경성철도공장에서 다꾸미엇스므로 모다 년말한참바쁜대수송에쓰리라한다.

旱水害救濟費 九十五萬圓支出

第二回金閣議서決定

금년여름의 평북황해강원 경긔각도를 엄습한 수해와 전남북량도의 한해구제복구비는 총액 일백구십만원에 달하야 그반액 구십오만원은 이미지출하엿는데 잔액구십오만원을 예비금으로부터 지출하려고 대장성과 절충중이든바 십삼일의 각의(閣議)에서 승인되엿는데 그내용은 다음과갓다

▲旱害救濟費 七四一、〇〇〇圓

▲水害救濟費 九二、〇〇〇圓

▲土木復舊費 一一七、〇〇〇圓

法廷에선口文是非

原告가勝訴도不服

땅은팔고 중개료는 안주겟다는 소송—강원도 철원군철원리(鐵原邑中里)황봉연(黃鳳淵)이라는이는 경남진주군정촌면례하리(晉州郡中村面禮下里)사는 부호강위수(姜渭秀)씨를 상대로 얼마전에 경성지방법원에 중개료 삼천원청구의 소송을 이르켯든바 그법원에서는 피고 강씨는 원고황씨에게 중개료 팔백원을 지불하라는 판결을 내리웟다 피고강씨는 이것을 불복하고 공소하야 사건은 방금경성복심법원에서 진행중인데 원고황씨의주장하는 바를보면 그는 소화오년칠월중순에 당시 철원군어운면월정리(於雲面月井里)에잇는 피고강씨의 소유토지 오십사만여평을 팔만원에 팔아달라는부탁을 바덧다한다 그리하야 그뒤에도 루차속히 팔어달라는 독촉을 밧고 알선한결과 작년사월삼일에 서울부호윤치소(尹致昭)씨에게 팔만원을밧고 팔어주엇다한다 처음그것을 매매시켜달라는 부탁을바들적에 강씨는 황씨에게 대하야매매만 시켜주면 중개료로 돈삼천원을 주든지 그러치안흐면 그당시 강씨가 살고잇는 가옥과대지(垈地)약삼천원어치를 양도해주든지 하마고 하엿다한다 그러나 토지매매가 성립된뒤에는 중개료대신으로 주마하든그가옥을 강경환(姜景煥)이라는 사람에게 삼천원을밧고 팔아버렷다한다 그런데 강씨는 황씨에게 토지를 매매시켜달라고 부탁한 일은 전연업고 다만 그토지매매계약을 체결할때에 립회인(立會人)으로 참예시켯슬뿐이엇다고 반박하엿다 그러나 경성지방법원에서는 원고황씨에게 승소의 판결을 내리웟든것이다

釜山汚物疑獄擴大

高級官吏에波及?

年年히穀物納入談合

【釜山】 귀보=부산부오물소제사무소(汚物掃除事務所)부정사건은 그후 부산경찰서의 엄중한조사로 말미암아 사건이 점점확대되고잇다 지난십삼일 일은아츰부터 복정형사부장(福井刑事部長)이하 형사오인이 자동차를 모라서 시내각처로 도라단이며 잡화상(雜貨商) 미곡상(米穀商)등을 경영하는 편창모(片倉某)안전모(安田某)등을 검거하는동시 장부등을압수하야가지고 경찰서로 도라왓는데 검거한전긔 두명은 엄중히취조한후 류치를 시켜노코 각방면으로 증거수집에 맹활동을하고잇다는바 그들두명은 수년전부터 부청혈청소(血淸所)등에 납입하는잡곡(雜穀)의 입찰에대하야 담합을 계속적으로 한혐의라한다 그런데이 사건이 점점확대되어감을 따라 모관청의 고급관리수명의 신변도 위태하게되리라한다

佐藤美子獨唱會 今夜府民舘에서

조선신문사(朝鮮新聞社)에서는 금십오일 오후여섯시반부터 태평통(太平通)부민관(府民館)에서 유명한 성악가 좌등미자(佐藤美子)양을 초청하야다가 독창회를 연다는데 반주는 내전(內田)마리꼬양이며 곡목은「미뇬」「칼멘」등여러가지인데 입장료는일원오십전、일원의 두가지로 학생은 반액이라한다

日曜講話

◇南大門禮拜堂 午前十一時
未定 安大善
午後七時半
聖戰 金英珠
◇宗橋禮拜堂 午前十一時
메시야降臨과使命 申公淑
午後七時 張鍊敎
◇復活社講堂 午後二時半
예수狂人이냐 世上이發狂乎
(職業宗敎家의罪惡) 金敎臣
◇向上會館 午後七時
『渴愛』 高忠業
◇覺皇寺 午前十一時
久遠의生命 朴聖權
◇尙洞敎會 午前十一時
크게깃버할消息 李弘周
午後七時
예수를깁히생각하자 姜泰熙
◇中央敎會 午前十一時
눈을크게뜨고遠觀하자
午後七時 金永燮
聖誕의準備 宋興國
◇貞洞禮拜堂 午前十一時
예수를아는가 宋興國
午後七時
聖誕祝賀音樂禮拜 主催 梨專
◇濟松敎會 午前十一時
『한그루들의價値』 洪秉德
午後七時
『我의基督觀』 金子平

運動競技

아마拳闘聯盟 理事會經過

諸般事項討議

全朝鮮아마튜어 拳闘聯盟主催와 本社後援下에 來一月十六日부터 三日間 本社大講堂에서 열릴 世界올림픽拳闘豫選大會를 압두고 其準備工作으로 同聯盟理事會를 十四日午後四時부터 朝鮮體育會館에서 열린바 會長 兪億兼氏 司會下에 會計鄭貢鉉氏로부터 第二回選手權大會와밋 比島選手招聘拳闘戰의 收支報告가 잇섯고 世界올림픽豫選開催에 關한 諸般事項 (詳細追後發表)을 討議決定하엿는데 이날의出席理事는 다음과갓다

趙興柱(光州)、洪駿杓(培材)、成義慶(朝拳)、姜樂遠(朝鮮武道館)、李惠澤(靑拳)、黃乙秀(東洋)、金德裕(京拳)

徐廷權選手 十六日에渡東

우리 拳闘界의자랑 徐廷權君이 世界빤탐級王座를 獲得코저 再次渡米한다함은 旣報한바어니와 徐君은 來十六日 午後三時三十分 京城驛發列車로 東京에 直行할터인데 明春二月頃에는 그리운 國際舞臺를차저 渡米할터이라하며 形便에따라 渡米前에 京城에서 送別戰을 行할豫定이라한다

스키列車運賃割引 宿泊에便宜圖謀

스키ー列車運轉과、스키ー場案內地圖의 新造等等『스키ー씨ー슨』을 압두고 萬般準備를 갓추고잇는 鐵道局에서는 또다시『스키ー』熱을 鼓吹하는 意味에서 다음과가티 特別割引運賃을 決定하엿다한다

▲三防스키ー場行運賃=(三等往復・三防峽下車) 京城及淸凉里 大人三圓 學生二圓 小兒半額

▲外金剛스키ー場行運賃=京城及淸凉里 大人五圓 學生四圓

▲內金剛스키ー場行運賃=京城及淸凉里 大人六圓 學生五圓九十錢

其外에도 宿泊料、스키ー貸料도 다음과가티 定하고「스키ー客의 便宜를보아 주기로 되엿다

▲宿泊料=一泊二食에 一圓 一泊一食에 七十錢 房稅에 三十錢

▲스키ー貸料=大人用 一台一日에 三十錢 小兒用 一台一日에 二十錢

그리고 退潮・旺場・城津・鏡龍의各 스키ー場行運賃도 各各特別割引을하야 宿泊料及『스키ー』貸料도 前記賃金과 갓다한다

東西兩大學籠球戰 十四、五日甲子園

日本學生籠球界의雌雄을決定할第五回 東西學生 對抗籠球決勝戰은 十四、十五兩日間 午後六時부터 阪神甲子園室內『코ー트』에서 關東에서의 四年連覇한代表 東京帝大와 關西의覇者인 關西大學과의 接戰이열릴터인데 從來에잇서서 對抗戰成績으로보아 關東이 每年 斷然强味로서 四年째 連續覇權을獲得하고잇스나 關大의『릴레』과巧妙한 戰策等의運用은豫想以上의 結果를 거둘지알수업서 興味를도두고잇다고한다

世醫專排球勝捷 對延專敎職員戰

世專對延專敎職員親睦競技의 排球戰은 十四日午後二時三十分부터 鍾路靑年會運動室에서 行한바 接戰끄테 三對二로 延專側이 惜敗하엿다

法政러비大勝

【東京電話聯合】 關東七大學對抗러비法政對東大戰은 十四日午後三時부터 神宮競技場에서 法政先蹴으로 擧行한바 法政始終好調로 八十八對零으로 大勝하엿다

法政88(50 38……0 0)0東大

副業本業

小額의資本으로 專屬製造者急募集

僅少한資本으로一家安定할수잇는紙袋製造는遠近을不問하고副本業으로써婦女子들은簡單하게되는일、原紙供給、製品引受는絕對現金으로取換一年中間萬一弊店으로부터作業의中止或은買受를拒絕할時에는機械는即時賣價로써買戾할것을契約하여둠。目下製品의需要期에잇서地方問屋의製品保管者와製品納入의長期契約을締約하얏슴으로製品의不足을當面、玆에製造者急募의必要에迫到하야幸으로弊店의主旨를共鳴하시는분들에게機械는特別割引으로서提供하야製造者에對한依賴가만흔이絕好한機會에前途有望한職業에從事하기를希望하는바이다。

大阪市西區本田一ノ十八 合資會社 千代田商事本店 電話西七三九八

製品販賣部 大阪市西淀川區海老江下二ノ五三 電話土佐堀四二六六番

支店 名古屋市中區東田町四ノ一九

大阪着名問屋案內

冬物洋服品揃 羅紗製品 卸問屋

限商店生地見本相場表進呈

大阪市谷町一 石尾仁本店

現代的趣味에最合하고實行이極히良好한 ステツキ パイプ 卸商

(申込次第型錄進呈)

大阪市東區北久太郎町四丁目心齋橋筋 井村友三郎商店 電話船場三八七六・振替大阪三一八九〇番

鹿矢票

冬物品揃 毛織 メリヤス オーバセーター 手袋・沓下

現金問屋 (相場表進呈)

大阪市東區南久太郎町四丁目心才橋筋 合名會社 佐野繁商店 電話船場四〇一九番 振替大阪六九六三六番

丸金株式會社 京城支店長急募

資格 中學出身程度、供託保證金一千圓及保證人二名提供能力者

報酬 固定給八十圓以外四上步合加算月收百五十圓以上正確

業務 東京本社工場에서製造한 萬年筆及インキ를全鮮에配給함

選定 今月廿日까지申込書受付、希望者中適任者選定即時通知함

今般支店長更迭에依하야如左히適任者를急募함、希望者書는履歷書持參面談할事、地方人은履歷書及保證人及信用程度를細記申込할事

モリス萬年筆・インキ本舖

本社…東京

京城府蓬萊町一丁目五ノ四(南大門際) 丸金株式會社京城支店 電話本局三二八六番 振替京城八四六二番

絕對有利 好副業

朝鮮文三大術書東西奇 魔術 二圓 催眠術 鍊術價二圓 數占 一圓을二圓

諸葛孔明巧運 千萬民衆의保健病魔退治凶避招福을爲하야 紳奉仕 印刷料 三册一圓三十錢에分讓要急先金平北寧邊邑內 振替京城 一三七八三番 朝鮮藥學院

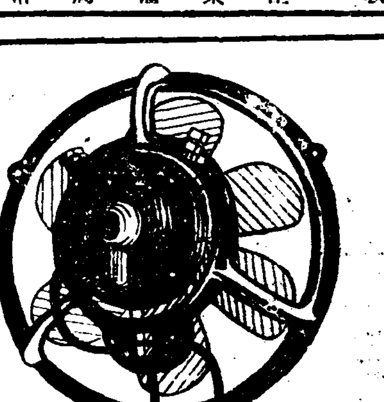

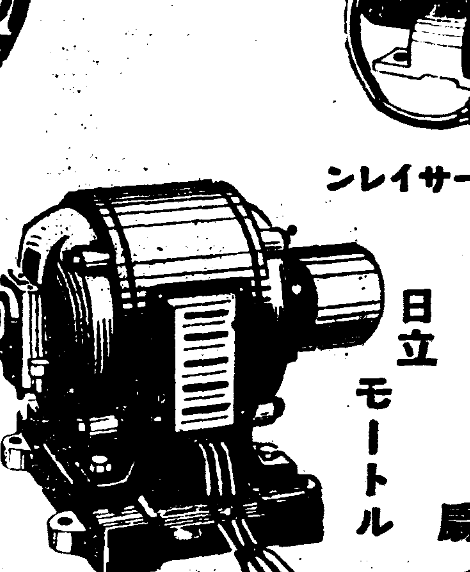

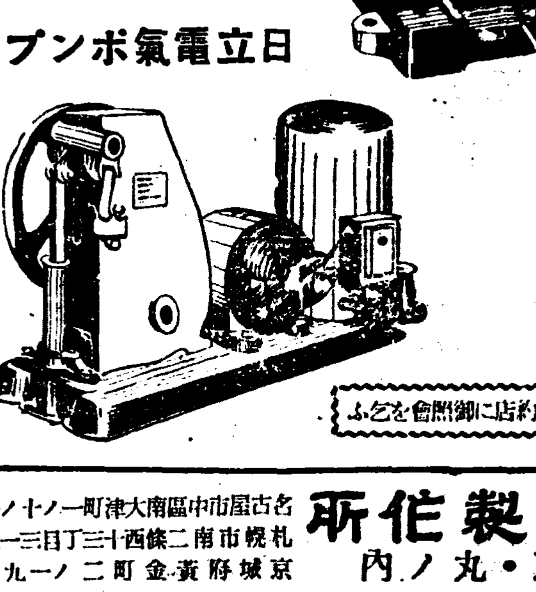

日立換氣扇 日立モーターサイレン 日立モートル 日立電氣扇 日立電氣ポンプ

最寄特約店に御照會を乞ふ

日立製作所 東京・丸ノ内

大阪市西區土佐堀通一ノ一 福岡市博多土居町四一 大連市紀伊町八五 名古屋市中區南大津町一ノ十一 札幌市南二條西十三丁目三一九 京城府黃金町二ノ一九五

感冒解熱 特效藥

實効散 (실 효 산)

朔風은차고 가을은갓다

차차 感氣가 流行합니다 感氣와身熱에는 今年에도實効散을잇지안도록……

定價 二十錢 三十錢 五十錢 一圓 三圓 五圓

NO.132

東京市神田區明神下 實効散本舖 師岡天然堂 振替東京一三七二二

全國有名藥店에잇슴

咸南道內凶作民 火田民으로轉落

比昨年十四萬餘名의激增으로 現在三十九萬을突破

【咸興】금년구월말현재 함남도 산업과에서 조사한 통계에의하면 화전총면적(火田)은 십오만 삼천사백칠십사정보로서 그호수는 륙만륙천칠백오호에 인구는 삼십구만칠천이백구십륙명의 다수로서 이를작년말 현재조사통계에 비하면 면적으로는 사만일천팔백십이정보 인구로는 십사만 팔천오백팔십삼명이나 격증하엿다는데 이가티 급격히격증된원인은 작년까지 련이년간 함남도전체에 긍한 대흉작으로 재차보통농작을 할수업는 흉작리재민들이 궁여의책으로 비교적원시적이며 또한비용이 들지안는 화전민으로 전락된것인듯하며 그중순 화전민은 이만삼천칠백팔십오호에 십삼만사천륙백구명이라고한다

바실족하야 익사된것이나 안인까한다

定平仲山學院을 講習所로改稱 當局에認可申請

【定平】함남정평군귀림면의 유지전태용 로이상(田宇容、魯麟祥)량씨외 몃사람의 활동으로 중산학원(仲山學院)을 설립하고 당국의 인가를 엇고저 학감로이상(魯麟祥)씨가 대활동을하여 학술강습소(學術講習所)란 새로운명의로 당국에 그인가신청을하엿는데 압흐로 인가여하가주목된다하며 일반은 전긔유지들에게 감사함을 마지안는다고한다

一金七十餘錢에 生命을빼앗겨

【興南】죽엄가운데 이러케도무섭고 악착한 죽엄이 또잇스랴 조선회사의 류해운반의 청부업을하는부전상회 인부로 한녕이 두다리두팔 그리고머리까지 산산조각이나서죽엇다 원적은강원도 평강군유진면 천문리회목동(江原道平康郡楡津面泉汶里檜木洞)에두고 먹고살길을차저 흥남에와다가 꼿다운 스므살을 마지막으로 그나마 비명에횡사한 주인은 리형실(李亨實)(二○)이라고 하는 사람이다 이제그 죽은 원인을 조사한바에 의하면 작십일일오후팔시반경 조질구내 자기작업소에서 일을 하다가 지나가는도랏코(軌道車)에 치여무참히도 죽엇다고 한다 그가받는삯전은 하로에 칠십오전이엿다고하며 방금 조질회사부속병원시체실에는 죽은이의 동료 열두사람이 그시체를 직히고잇다 갓눈치지에잇는 저들을 긔자가 차젓슬때에는 흥분된어조로 악가운죽엄을 조상하엿스며 일구동성으로 구내철로에 협착함을 비난하엿다한다

長年宿案中이든 海、甕線敷設認可

明年早春頃工事着手

【海州】다년간 현안중에 잇든 조철황해선의 신선약 오십칠키로중 해주(海州) 취야(翠野)간 십칠키로는 철도국에서 정식시공인가가 잇섯슴으로 년래에착공이될터이며 취야 옹진간이십키로는 측량과 설계를 맛치고목하 철도국에서 인가신청중이라함은 긔보한바어니와 얼마전에 철도국으로부터 시공인가가 되얏슴으로 철도국과 조철당국에서는 해주역에서 옹전을 향하야 방금 해주군월록면 저방에서 선로측량을 급속히하야 나려오는중이라는데 오는봄 해빙래년가을까지에는 해주 옹진선긔에 시공에 착수하야 느저도 래년가을까지에는 해주 옹진선의개통을 보게되리라고 일반은 기대하고 잇다한다

上黨金組를襲擊한 拳銃事件公判

被告犯行一切을否認

【淸州】지난달십이일오후팔시경 청주 상당금융조합(上黨金組)을 습격한 권총강도미수범(拳銃强盜未遂犯) 조동철(趙東喆)(二七)에 관한 공판이 지난십일일령시십이분부터 청주지청(淸州支廳)에서 개정되엿는데 피고는 청주서(淸州署)와 검사정(檢事廷)에서 자백한 사실을『자긔는 강도질할생각도 먹은일이업다』고 전부 부인하엿다는데 사건여하가주목된다고한다

十七歲의處女 海岸에서失踪

【鎭海】창원군웅천면수도리(昌原郡熊川面水島里)정성갑(鄭成甲)의장녀복이(福伊)(一七)는지난

群山의三大懸案 來年度中實現에邁進

府議、商議의合同으로

【群山】군산에잇서서 긴급한 안으로되여잇는 제이긔축항 금강철교가설(錦江鐵橋架設)우편국이전등 삼대안중 제이긔축항 및우편국 이전등 량안은 총독부 주무국에서 십일년도예산에 계상하엿스나 재무국(財務局)에서의 사정로 인하야 그야말로 군산으로서는 눈물을머금고 십이년도로 미루웟는바 전긔현안에대하야군산부의(群山府議)및 군산상의(群山商議)간에는 군산항의발전을 위하야 합동으로 써서 최초의 목적을관철키 위하야 지금부터 십이년도에는 긔어히실현을 하기로하고 준비공작을 하는중이라한다

堰堤增築申請과 下流農民恐慌

【咸興】신흥군영고면신풍리(新興郡永高面新豐里)압흘 관류하는 송흥천(松興川)으로부터 관개하고잇는 동리일백삼십오정보의 옥답은 전부터 송흥천(松興川)의 수량이적어서 하긔에 가장물을만히관게할때면물부족으로 곤난을 겪고잇던바 지난소화륙년도에 해지에부전강수전(赴戰江水電)제이호발전소하나가 설치되자 해발전소에서 송흥천(松興川)의 상류를 막어제언(堤堰)을 축조하엿슴으로 전긔동정하류지방에서 동강의 물을관개하고잇든 일백삼십오정보의 옥답은 전연 물을관개할수가업게되여 매년하긔만되면 주민과 회사간에 분쟁이 끈치지안코잇든바 이번 또 다시 동회사에서는 전긔 말성만흔제언(堤堰)이 소화팔년도 대풍수로 그일부가파괴되엿스니개축(改築)하겟다고 함남도토목과에 신청하여왓는데 이번개축할 제언은 전보담도 오히려 더크게 놉히세간 길이십칠간이나되는 제언을 개축할터이라는데 만일 이것이 인가되여 축조하게되면 그하류에잇든 전긔 일백삼십오정보의 옥토는 전보담도 배나 관개수가 부족될것임으로 도당국의 허가여하가극히 주목된다고한다

他道密漁船跋扈로 咸南漁民大恐慌

當局의取締를要望

【咸興】함남도 전인구의 이할이상을 점령하고잇는 함남도수산업은 바야흐로 발전도상에올르고 잇는바 이러케 어민(漁民)이 날로 격증하는반면에 자연히 어장(漁場)의 대부족을초래하게 됨으로 금년부터 그의다개책으로 로령(露領)근해에진출하려고 시험선(試驗船)을 파견하여 조사하는동시에 절대타도어선의 어획을 엄금하고 잇는데 방금 명태어(明太魚)의성어긔를 당하여 강원도 어선의밀어선(密漁船)이 극히 발호하여 현재에는 근륙십여척의 다수에 달한다고 하는데 이로인하여 함남도어민들은 극히 막대한타격을 밧고잇는 형편임으로 도민들의비명이 극히놉고잇스며 당국의 철저한취체를 요망하고 잇는중이라한다

地方人事

李在熙君과 柳政淑孃과의 結婚式을 來十七日 正午 群里圳禮堂에서 林昊實氏主禮로 擧行

胃腸に(에) タカヂアスターゼ(타카지아스타-제)

眩氣에 はれやか(하레야카)!

三共 SANKYO

粉末、錠劑各種 說明書進呈

東京·室町 三共株式會社

自古로名產이요天下의山蔘이란絕讚의声援

機張土種人蔘

効力으로팔니는

機張土種을歡迎하는 理由가 어데잇스며 朝鮮은勿論 멀니 海外에까지進出되는原因은 어데잇습니가? 服用家의 効能에서 感嘆한 宣傳으로! 効力이 現著함으로! 成分이 證明함으로

本蔘의特長: 絕對神効 成分優良 色彩佳麗 品質卓越

耕作地 東萊郡日光面伊川里 玉蒲人蔘園 主 崔翊甲

販賣部 釜山府瀛州町三一番地 玉蒲乾材藥局 振替釜山六八〇二番 電話二六〇四番

服用을願하시는분은 (時價表請求하시면곳進呈함)

農林省御推奬機

國益式製繩機

構造堅牢 運轉輕快 使用簡易 製品優秀

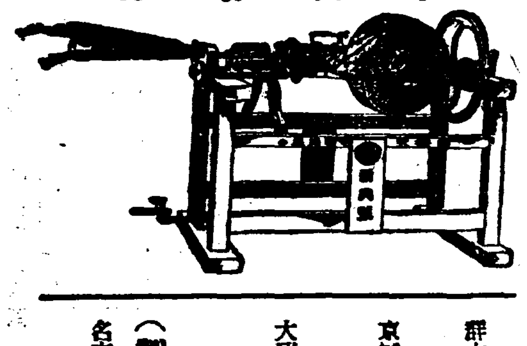

特約販賣店

群山府榮町二ノ四八 梯農機商會

京城府蓬萊町 東光商事株式會社

大邱府東城町 高羅商會

(製造發賣元) 名古屋市西區東志賀町 東京國益社名古屋支店

래몬精油가含包된純植物性

メヌマポマード(메누마포마-도)

말은머리속에……

윤업는毛髮에……

必要不可缺한 メヌマポマード의 메 캬 푸!

整髮은 メヌマ로! 貴女 들언제나점고고위집시다!

웨이브를걸기전에 가ー루를맨들기前에 이한번발는것으로 엇는最後의爽然味! 끈끈치안코! 번질번질안코! 芳香美妙! 洗髮容易

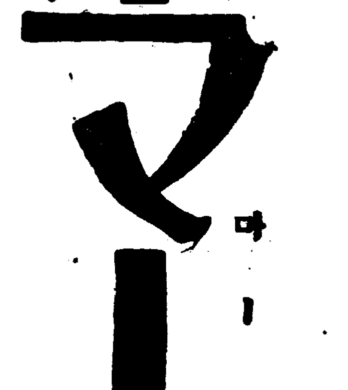

定價 特大瓶 一二〇 大瓶 七〇 小瓶 五〇 新小瓶 三五

MP-21

●天下의料理業諸位여! 惡醉한손님에게 ノーシン(노-신)을●

朝鮮日報京城販賣所 電本(2)一五九七

頭髮洗粉

花王シャンプー(화왕샴푸)

最高級洗髮料!

화왕샴푸에 他品에서볼수업는獨特한 美髮營養劑가들어잇슴으로깨끗하게더러운때가빠지는同時에 黑髮特有의 美麗한色澤을더하게하고、脫毛를防止하여서頭髮의成長을도읍니다、

有名百貨店雜貨店에잇소

一個五錢 長髮…二回分 斷髮…三回分

東京·花王石鹼株式會社長瀨商會·大阪

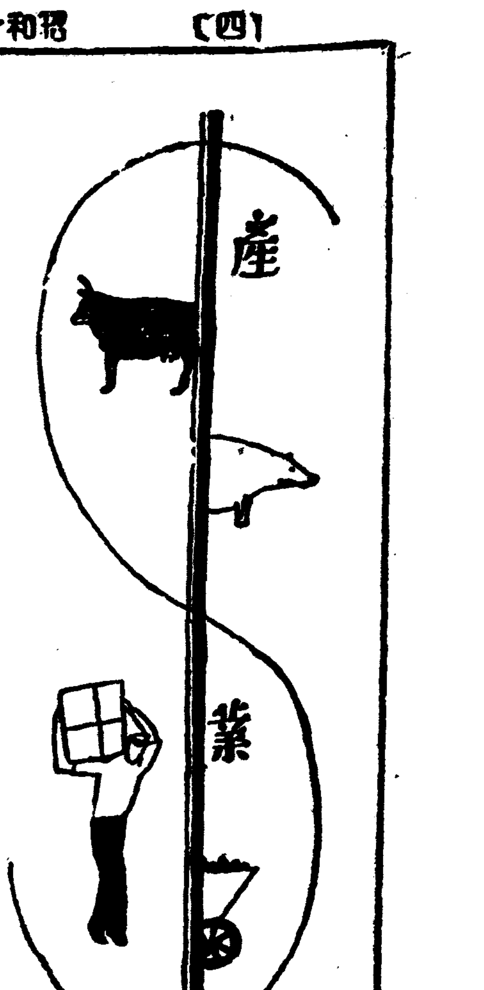

區區한 朝鮮紙의 規格統一實施

品質、치數統一、完全히商品化

商工課서 各道에 通牒

忠北、慶北을 始하야 南部朝鮮一帶及 中部朝鮮에잇서서 農家의 副業으로또는 家內工業으로 重要地位를 占하고잇는 朝鮮紙는 年產 二百十八萬圓에 達하는바이는 品質及 치數에잇서서 區區雜多하야 商品으로서의 價値가 薄弱할뿐만아니라 치數가 大小不同한 까닭으로 經濟的不利及使用上不便이 多한等 外地에의 多量輸出은거의 不可能한 狀態인데 이에對하야 總督府當局에서는 昨年各道產業課長會議에서 各道의意見을 聽取하는等 對策을 講究中이든바 其後 總督府商工課當局과 中央試驗所及 府內關係業者의 協議를 거처 過般各道產業課長協議會에서 左記에依하야 朝鮮紙의 規格統一을 決하야 朝鮮紙의 規格統一을 決議하고 近近各道에 通牒實行하기로 되엇다는데 이로써 朝鮮紙의劃期的更新이期待된다고한다。

標準規格(曲尺)

品名	幅	長	用途
朝鮮紙一號	二尺〇〇	三尺一〇	窓紙
同 二號	二、〇〇	三、一〇	同
同 三號	一、八〇	三、一〇	同
同 四號	一、六〇	三、三〇	卷紙及書翰用
同 五號	一、四〇	三、一〇	同
同 六號	一、三〇	一、八〇	窓及紙用
溫突紙一號	四、〇〇	四、四〇	
同 二號	三、五〇	三、六〇	
同 三號	三、三〇	三、七〇	

鱈魚漸減으로 復興策講究

慶南北에서協同討議

【釜山】鎭海灣 定置漁業은 從來에잇서서 年收穫이 百萬圓을超過한때가 잇섯는데 近來에 이르러 慶北以下 釜山近海에서機械船底曳網에 蹂躪를입어 그收穫이 점차 減少되어 그對策을講究하기 爲하야 今般 慶尙南北道 水產聯合會 主催로 慶北水產會長 中谷氏 慶南水產試驗場技師勝谷氏 慶南漁業組合理事長相澤氏 鎭海鱈魚水產組合長坂倉浩氏外 五十餘名의 參席下에 다음과가티 決議되엿다한다

一、人工孵化蕃殖의件에 對하야 相當한結果孵化場所는 鎭海灣(慶南) 蔚山灣(慶南) 迎日灣(慶北)

二、鱈魚稚魚保護의件에 關하야서는機械船底曳網漁業期를 左와如히 定하고 漁業者는 自發的으로 休漁하기로 決定되엿다한다

▲慶南釜山以南 自五月十日至八月三十日(三個月二十日間休業)

▲慶南釜山以北 自五月一日至九月三十日(五個月間休業)

▲慶北全道 自四月十五日至九月十五日(五個月間休業)

그런데 十日부터 鱈魚盛漁期에 드러 十一月捕魚額이 一萬餘尾可獲이고(一尾單價二七、八錢)점차 潮期를 따라 良好할모양이라한다

日粉仁川工場 製品賣出開始

日本製粉仁川工場製品은 日本內地工場製品同樣 綠樣馬 紫다이아의 마크로賣出하기로 決定하고 十四日부터 京城三井을 通하야 全朝鮮一齊히 賣出을 開始하야는바 初日午前中의 商內는 仁川工場渡 一袋三圓九十錢으로 五千袋의 商談이 成立되고 午後는市價 古參高될 賣價를 引上할 模樣이다

蠶種統制의 原則을決定

—蠶種協議會에서—

【京城】蠶種製造所長協議會는 十一日부터 水原蠶絲部에서 開催되야 三日間에 亘하야 協議되엿마 同會議에잇서서 朝鮮內의 蠶種統制原則을 決定하엿다 即

一、配布系統=原原蠶種은 各道民間에는 蠶種等 이原則을 勵行함

二、品種系統保持=이를 爲하야 原原種의 複製를 不許하며 民間에는 原蠶種을 마들지안케함

三、蠶種試驗=從前은 總督府試驗所에서 單獨으로 硏究하엿는데 各道와 呼應하야 그를實施함

그外 桑苗 蔟改正等에 對하야 協議가 잇섯다

十一日에서 官民有力者並 各取扱店을 招待하야 落成式을 擧行하얏다

合同對三井의 煉炭抗爭開始

煉炭合同은 드듸어 本格的陣容을 整備하야 今回 新建價를發表하고 合同에 依한 煉炭價格의 引下와 販賣網의 擴充에一步를 내딧고잇는데 이와對抗하야 三井을 背景으로 아옷트삭이더는 斷然 集中되어 實需期에 入하야 會社對三井系의 對立은 漸次 深刻化하려하고잇다 即 官製煉炭은 三井의 販賣網으로 全朝鮮에 配給되고잇는바 永登浦의 煉炭工場은 드듸어 操業을 開始하고 殘余의 群小業炭、家庭用煉炭業도 漸次 三井의 傘下에 集合되고잇다 今回의 合同側의 第一次 價格引下發表後 아옷트삭이더는 萬全을 期하고잇는바 當然 海東炭의 拂下 價格切下를 비롯하야 相當히 深刻한 價格抗爭을 現出하리라고보인다

三陟서三萬噸의 石灰窒素를製造

既報한바와가티 三陟炭鑛開發과 同時에 彼地에 二萬키로의 定期電力을 利用하야 年產三萬噸의 石灰窒素를 生產할豫定이라는바 그外不足되는 電力은 不定期로 火電을 利用할計劃이라 한다

殖產契令의 施行規則公布

十三日公布廿日實施

②

第二十一條 殖產契令第八條第一號、第二號又는 第四號의 事由에 因하야 解散한때는 二週間以內에 事務所의 所在地에서 其登記를할것

第二十二條 解散한殖產契債務를 完濟하고 殘餘의 財產이잇는 때는 規約의 定하는바에 依하야 이를處分 하는것으로함

第二十三條 殖產契解散한때는合併又는 破產의 境遇를 除한 外 第二十四條乃至第三十一條規定에 依하야 淸算을할으로 要함

第二十四條 殖產契의 淸算은道知事의 監督에 屬함

道知事는 淸算事務 及 財產의 狀況을 檢查하고 財產의 供託을 命하며 其他 必要한 命令을할을得함

第二十五條 淸算人은 道知事가 이를 任免함

第二十六條 淸算人은 就職後二週間以內에 事務所의 所在地에서 其氏名 及住所에 登記를할것

前項의 登記事項에 變更이잇슨때는 淸算人은 二週間以內에 事務所의所在地에서 其登記를할것

第二十七條 淸算人은 就職後遲滯업시 殖產契의 財產狀況을 調查하고 財產目錄及貸借對照表를 作하야 契員總會를招集하고 이에提出하야其承認을求할것

第二十八條 淸算人은 殖產契의 債務를 辨濟하거나 又는辨濟에 必要한 金額을 供託치안호면 殖產契의 財產을 分配함을 不得함

第二十九條 淸算人은 淸算事務가 끗난때는 遲滯업시 決算報告書를 作成하야 契員總會를 招集하고 이에 提出하야 其承認을 求할것

第三十條 淸算結了한때는 淸算人은 遲滯업시 事務所의 所在地에서 其登記를 할것

淸算人은 淸算의 顚末을 道知事에게 報告할것

第三十一條 第十條、第十二條及第十三條並 朝鮮民事令에依하야 依한 民法第七十三條及第七十八條乃至第八十一條의 規定은 殖產契의 淸算에 이를準用함

第三十二條 殖產契의 登記에 關하야서는 其事務所의 所在地를 管轄하는 地方法院 又는其支廳 또는 出張所로서 管轄登記所로함

第三十三條 設立의 登記에 對하야 登記할 事項은 如左함

一、目的
二、名稱
三、地區
四、事務所
五、屬하는 金融組合 又는產業組合의 名稱
六、設立認可의 年月日
七、主事及副主事의 氏名及住所
八、存立時期 又는 解散의事由를 定한때는 其時期 又는 事由

第三十四條 前條第一項의 登記의 申請書에는 規約을 添附할것

前項의 登記事項에 變更이잇슬때는 二週間以內에 事務所의 所在地에서 其變更의 登記를 할것

第三十五條 殖產契의 解散登記 申請書에는 解散의 事由를 記載하고 또契員總會의 決議에因하야 解散한 境遇에잇서서는 契員總會의 決議錄、合併에因하야 解散한 境遇에잇서서는 第十六條第二項及第十七條第二項의規定에依한 手續을 한것을 證하는書面을 添附할것

第三十六條 殖產契가 解散命令에 因하야 解散한때는 道知事는 遲滯업시 登記所에 其登記를 囑託할것

第三十七條 殖產契에 關하야 登記한 事項은 裁判所가 遲滯업시 이를 公告할것

第三十八條 朝鮮民事令에 依할것을 定한 非訟事件手續法第百四十一條乃至第百四十七條、第百四十九條、第百五十條乃至第百五十一條의二、第百五十一條의六、第百五十一條乃至第百五十七條及第百七十五條乃至第百七十八條의規定은殖產契의 登記에 이를準用함

附則

本令은 昭和十年十二月二十日부터 이를施行함

安州特產食床 各地서注文殺到

年產額五萬圓突破

【安州】平南安州의 第二特產으로 널니 全朝鮮에 알니워진 食床은 年年 그產額이 增加하던 바 近間에와서는 멀리 開城 平壤 江界等地에서 注文이 殺到하야 安州食床은 더욱 그일홈을 떨치고잇다는데 安州食床의 特點은 體裁가 美麗하고 堅固하며 價格이 低廉하야 他地方產으로는 能히 當할수업다는바 年產額五萬圓이 넘는다고한다

豐粉仁川工場落成式

豐國製粉仁川工場은 十四日工場에서

金探鑛補助 申請七十七件

그中決定은六十四件

總督府의 金探鑛獎勵는 十年度 拍車를加하야 그件數를보면 申請은 新規 三十六件 追加繼續 四十一件 計七十七件으로 그中 新規獎勵補助 二十五件 追加三十九件 計六十四件이 決定되엿다 그리고 其他十三件은 却下 或은 審議中의 것인데 年內로 一、二件이되리라한다

質疑

重複質問말고 一回一問으로 簡單明瞭하게

【問】 本人이 水飴을 製造코저 工場을하나 設置할가하옵는데 朝鮮內에 製造所가 몃치나되며 機械價格과 또는製造法을 詳記한 書籍이잇습니까 此에對한 詳細한 製造法과經營方針을 具體的으로 下敎하여주시오 (晉州郡文山面李成守)

【答】 水飴製造所는 京城서만 四五個所잇습니다 參考書는 京都帝大理學部有生會編「砂糖ノ化學」

【問】 小生이 粉末石鹼製造를 하올는데 名古屋中央化學工業研究所에서 發賣하는 通信講義로서 獨學製造할수 잇슬니가 그리고 地方에서 나는原料로도 無妨하겟습니가 (德陽 一讀者)

【答】 通信講義만으로는 習得키 어렵습니다 地方에서나는 原料라도 相關업습니다。

【問】 本人이 革工藥品(大小皆通爲藏品만함)을 製造販賣코저하올는데 專門工場는 設立하오니 他工場에 委託製造코저하나이다 그러한工場이 朝鮮內나 日本內地어듸잇습니가 가르켜 주심을바라나이다 (端川 一讀者)

【答】 某工藥品으로는알수업스니 詳細히말슴하시오

【問】 發動機(精米用)使用法及技術을 (故障이생기면고치는 法까지)배우고저하오니 朝鮮內에서發動機에對한 技術을 敎授하는곳을 下敎하여주시오 또發動機에 對한 書籍名을 下敎하여주시옵소서 (一精米業者)

【答】 發動機에 對한技術을 實際的으로 短期에 講習식히는데는업습니다。書籍은 東京市神田區神保町一 誠文堂書店發行 田植一著 發動機故障ト修理 定價一圓二十錢

【問】 小生이 小資本 四、五百圓으로 慶北線方面에서 洗濯粉末石鹼을 製造하고저하오니 有利하겟습니까 石鹼原料販賣所도 下敎하야주시기를 바라나이다 (慶北 愛讀者)

【答】 有利與否는 技術과 販賣方法如何에 잇습니다 原料販賣店은 京城鐘路町一四 朝鮮石鹼株式會社입니다。

【問】 生이 今般 고무바드 製造를 하고저하올는데 그것이 有利하지요 안호로 有望한지오 따라서 朝鮮內에서 原料販賣하는곳을 下敎하여주시기仰望하나이다 (論山 一讀者)

【答】 製造技術 販賣方法을 充分히 硏究한後着手하시오 原料販賣商은 鍾路一ノ四二 李鍾泰商店입니다

【問】 미싱油를 製造하는데 어떠한藥品과 풀을써서 그와가티 맑숙하고 조흔실이됨니가 下敎하시기를바랍니다 (市外 一讀者)

【答】 裁縫機械油는 普通化上礦油에少量의植物油(木蠟、石鹼、세레신)을 混合使用합니다

今年一年間의 重要經濟日誌

▲二月

一日 ▲總督府에서는 朝鮮重要輸出品檢查規則을 制定發布하기로決定、于先 同業組合의 自治檢查를 實施식힐意向이라고

▲三月分鰮油價格協定은 朝鮮沿海渡 一等品一鑵三圓七十錢으로 朝鮮窒素에 落札

▲三月一日부터 九月末까지 梅田發京城着 普通品五千通以上의 境遇는 一通八圓二十三錢 九千通以上이되면 七圓七十錢으로 托送取扱하되 또 梅田平壤間은 二千通以上一通에對하야 十圓四十五錢、三千通以上은 九圓九十錢으로 托送取扱開始

四日 ▲總督府에서는 肥料製造業組合에 朝鮮窒素를 加入식히고집지안타는 意의 報가잇다

五日 朝鮮工業協會에서 中小工業振興의 懸賞論文을 募集

▲總督府에서는 纖維工業의 振興計劃樹立을 爲하야 絹織、麻織物工業의 調査를 開始

▲淸津에 水產試驗所設置計畫中이라는 報가잇다

七日 ▲朝鮮取引所에서는 三陟鑛業所、日本鑛業新、日本石油新、北海炭鑛新、東京電燈新、西鮮合同新、朝鮮運送新의 上場을 認可되엿다

九日 ▲北朝鮮三港에 關係잇는 汽船會社는 滿鐵의運賃政策에 順應하야 雄基、羅津、淸津各港及日本內地間의 運賃을 同率化하기로되엿다

十三日 ▲朝鮮工業組合令을 審議에 廻附、六、七日頃施行한다는 報가잇다

▲天然氷採氷高不定의 이지음 京城天然氷會社에서는 日産五十七噸의 製氷機據置가 完了될 豫定

十五日 ▲鰮粕運賃은 前年同樣으로 決定

十九日 ▲內務局에서는 自働車깨솔린課稅를 硏究中이라고

▲日朝滿貨物連帶運輸協議는不成立되여 四月一日부터의實施 不能、但北鐵買收後再協議로決定

二十日 ▲十年度朝鮮鰮油粕販賣協定成立。(一)原則으로는 그것을 保留數量으로하고 四割을合同油脂二割四分 朝窒一割二分、朝鮮油脂四分으로配當(二)六割은 指定入札者에게 每月末日翌月分一日부터 二十日까지의 出荷量競爭入札에附함 (三)下旬에一回數量을 定하야 現特人札을行함

廿三日 ▲寧越의新鐵道會社의內容發表 資本金二千萬圓、稱道十萬키로

▲北朝鮮製紙化學工業會社의工場은 吉州에建設키로 確定

▲北鐵買收와함께簡單한取扱으로運輸開始

廿五日 ▲朝鮮水利組合聯合會는 三十五組合을 會員으로成立

▲資本金五百萬圓의 朝鮮晒寶產業會社를設立하고 千萬坪地帶農을 發表

廿七日 ▲工政會에서는 大阪工業會와 共同으로 東洋工業會議를 朝鮮、中國、滿洲에서 開催、京城에서는 九月初旬開催 한다고

廿九日 ▲朝鮮米穀倉庫會社에서는 貨物激增의 對應策으로 諸雜貨의 中繼倉庫經營을 開始키로決定

▲四月

一日 ▲總督府의 命令航路受命會社決定 朝郵外八社

▲日滿實業協會朝鮮支部를 京城에開設

▲北鮮製紙化學工業會社創立總會

二日 ▲京城은 今年景氣로 天然氷高一萬九千噸에 꼬치어 一萬噸으로보아 一萬三千噸의 不足이나 旣設人造氷會社二社와 別個로 一社計畫中으로 大體需給調節이 될模樣

三日 ▲今年度棉作實收高는 陸地棉一億二千七十七萬餘斤 在來棉三千四百八十四萬餘斤 計一億五千五百三萬餘斤 對前年度에 比하야 風水害로 著減이라고發表

六日 ▲咸南電氣統制會議開會 出席者는 元山水力、大興電氣、城南電氣、北鮮電氣의四社

▲朝鮮製絲協會發表 今年度春蠶掃立枚數總計는 六十九萬六千六百九十枚로 前年에 比하야 四萬九千四百五十四枚 五分六厘增

八日 ▲鐵道局에서는 全朝鮮의 滯貨一掃를 爲하야 一日三千本의 臨時貨物列車를 編成

十一日 ▲總督府의 水利代作協議會開催

▲日石과 朝鮮窒素의 協同計畫에 關한 資本金一千萬圓의 朝鮮石油會社設立認可

▲東拓鑛業、明治鑛業、三菱鑛業의 朝鮮無煙炭을 合倂하야 資本金二千萬圓의 合同無煙炭會社創立키로 決定

十五日 ▲日本硬質陶器에서는同社釜山工場의 隣接地에 다일工場新設案을 發表

二十日 ▲工政會主催의 東洋經濟會議를 京城에도開催한다고

廿二日 ▲各道土地改良主任會議에서 不良水利組合整理實行을 協議

廿四日 ▲오래缺員中인 朝鮮副總裁에 松原理事任命

▲日本製鐵에서는 朝鮮內原料鐵鑛買收에 進出

廿五日 ▲朝鮮漁業保護取締規則改定

▲朝鮮重要輸出品檢查規則이 公布되어 五月一日實施

廿六日 ▲東拓은 舊債借換二口 二千萬圓 及 新規社債一千萬圓發行計畫에對하야 折衝承認을 어덧슴으로今回 新規發行分一千萬圓의 發行을 決定(利率四分五厘、期限十二年但二年据置)

廿七日 ▲商工省의 세멘트製造改善委員會에서 세멘트統制에 關한 答申案을 決定

▲鮮航同盟會五月一日부터의 運賃率을決定、仁川、大阪間九十圓、特約率八十圓 그리고 明年四月末滿期의 同盟會는 다시一年間存續키로決定

▲京元、咸鏡兩線의 改良工事開始、今年度부터

▲三月中의 鑛山鑛區出願件數는 千四百件에 達하야 今日까지의 最高記錄을 示함

▲朝鮮土木建築協會가 再建되다고

廿八日 ▲肥料配合工場을 全朝鮮에 二十個所를 設置豫定地는 仁川、平澤、淸州、長項、群山、金堤、木浦、麗水、浦項、大邱、馬山、金海、龍塘浦、象二浦、鎭南浦、新義州、定州、鐵原、元山、咸興等 그리고一工場平均生產力은 日產千五百叺

三十日 ▲京城에 開催될 工政會主催의 東洋學術工業會議는 八月廿五日로 決定

三日 ▲九年度水產製造品은 二百十一萬五千餘圓으로 對前年比四割四分의 激增

火賊 林巨正 (236)

洪碧初 作
安碩柱 畵

청석골 六의十四

별빗이 잇서서 길빠닥이 희미하게 보이는까닭에 발을 더듬어며어노치안코 그대로 걸을만하얏다 달골동네발을 나온뒤에 은내가는길을 등뒤에두고서 쪽길로 오게되엇는데 길줄은는 확련왕동이가 항상 아플서서 갈중길을 만날때마다 뒤에오는 김가를 기다리느라고 한참식서 섯거리엇다 김가가 처음에는

『발길을 잘걸으십니다』

『엇더케 빨리 걸으시는지 저는 딸어올수가 업습니다』

걸음이 빠른것을 칭찬하다가 나종에는

『이리케 빨리 걸으면 닭이자치기전에 두일장터를 가게될텐데 오밤중에 가서서 엇더케하실랍니까 숫제 길에서날새울작정하구 천천이 가시는게 조치안슴니까』

빨리가는것이 쓸데업는것을말하얏다 확련왕동이가 그제는 김가를 압세우고 늘쩡늘쩡 걸어오며 이런말 저런말 서로짓거리는데 무인지경 밤길이라 듯는사람이 업는까닭에 짓거리는 말들이 그란이업섯다

『둘다 목숨만은 부처주엇소』

『목숨을 부처주다니요 모아지들을 도러노쿠 왓습니다』

『어느틈에 그러케 참혹한짓을 햇소』

『저는 조금두 참혹하게 생각이 들지안슴니다』

『전에두 그런일을 더러해봣소』

『천만에요』

『초대루는 제법 다부지게햇소 다죽어잣비진사람을 재칼질할때 손이 떨리지안습듸까』

『그런말슴 고만두구 달은이애기나 하십시다』

『집에를 한번 다시가보구시픈 생각은 나지안소』

『글세 달은이애기나하십시요』

『김서방 올에 나이 몃치요』

『병술생 설흔다섯입니다』

『너편네는 이십남짓밧게 안되엿섯지』

『제가 두번 상처하구 세번재 장가든 기집입니다』

『그래서 나이 차지햇군 나는 첩인줄 알엇소』

『댁이 어듸십니까 이담에 혹시 차저가뵈입드래두 알어두엇스면 조켓습니다』

『금교역말이요』

『금교역말이 청석골서 갓갑지요』

『청석골은 엇재 뭇소』

『제가 청석골 적굴에가서 피신할작정입니다』

『청석골적굴에 아는사람이잇소』

『그적굴의괴수 임꺽정이가 저의백부께 검술을 배운사람입니다』

『그럼 임꺽정이를 잘알겟구려』

『임꺽정이를 한번본적두 업구 서로상종한일두 업지만 만나서 이애길하면 잘알겝니다』

『김서방 일음이 무어요』

『산입니다』

『김산이 김산이』

『성명이 우숩니까 경상도골이나구 조롱하는 사람두 잇습니다』

『임꺽정이가 백부에게 검술을 배울때 엇재 한번보지두못햇소』

『거의백부가 재주가 특별하니만큼 성미가 괴상해서 저의부모가 뫼시구 지내려구해두 말을안듯구 부평요광원이란데가서 혼자따루 사섯습니다。 그때 저의집은 파주멀읍니에 잇섯스니까 임꺽정이를 저는보지못햇습지요』

『입꺽정이 말은 뒤게 들엇소』

『백부가 마주막 저의집에 다니러왓슬때 저더러 이담에 검술을 배우구십거든 양주 백정의아들 임꺽정이게 가서배워라 그아이가 내게 배웟스니까 네가 내조카한줄 알면 성심써 가르처줄께다 말슴하서서 그래 알엇는데 지금 청석골 화적괴수 임꺽정이가 양주 백정의아들이랍니다』

『그럼 왜 임꺽정이에게 가서 검술을 배우지안햇소』

『제가 검술을 배울라두 부족하구 부모가 백정의자식에게 가지말라구 보내주지두안허서 그럭저럭 못배우구 말엇습니다』

『부모는 파주서 농사지엇소』

『네 부모는 농군이엇습니다 그러치만 저는 첫번장가든뒤에 처가발련으루 적성가서 구실을다녓습니다』

『무슨구실을 다녓소』

『처음에 통인으루 들어가서 수통인으루 제색색이루 열대해동안 관가출을 먹다가 년전에 남에게먹혀서 구실이 떨어지구 달짤루 이사를 왓섯습니다』

『세상에 공교한일두 다만쏘』

『무슨일이 공교합니까』

『내가 달은사람이아니라 청석골 임꺽정이의 처남되는사람이요』

『그럿습니까 그러세요 제입이 참 잘됏습니다』

『내가 김억석이란자를 찻자면 아프루 몃칠이 걸릴는지 몰으니까 나하구 동행하기는 좀 어렵지안켓소』

『만나보신다는 관상쟁이나 만나보시구 곳 가시지요』

『관상쟁이를 만나본뒤 다시 이애기합시다』

두사람이 걸음도 더듸 걸엇거니와 솔고개에서 늦어지게 안젓다 넘어선까닭에 두일장터못미처 찬우물동네 갓가이왓슬때 날이 환히 밝엇다

頭痛에 苦悶보다 はれやか(하레야가)로서 微笑
·30 ·50 1·00

FUKU MONAL
모루히네 其他 塩類中毒에
福모나ー루
福모나ー루의特徵
包裝 5回入 10回入 20回入 50回入
製造元 順天堂醫化學研究所
發賣元 大阪市東區道修町 田邊五兵衛商店

十三日부터十六日까지 大正館 大衆席 二十錢均一
잘잇거라올해의興行 特別大公開
大都映畵特作時代劇 石山稔監督作品 阿部九州男 月宮乙女主演
風流 石やくざ
雲井三郎·松村光夫 春水龍子·飯塚小三郎 助演
フォックス映畵特作全發聲日本版 レックス·イングラム監督主演
モロッコノ血煙リ
ピエール·バッチェフ·ロジッタ·ガルシア助演
大都映畵特作現代劇 吉村操監督作品
想夫憐
琴絲路·藤間林太郎主演
櫻井町 電本 大正館

A POMADE
FOR THE SMART, WHOLESOME, REFRESHING. NOURISHING

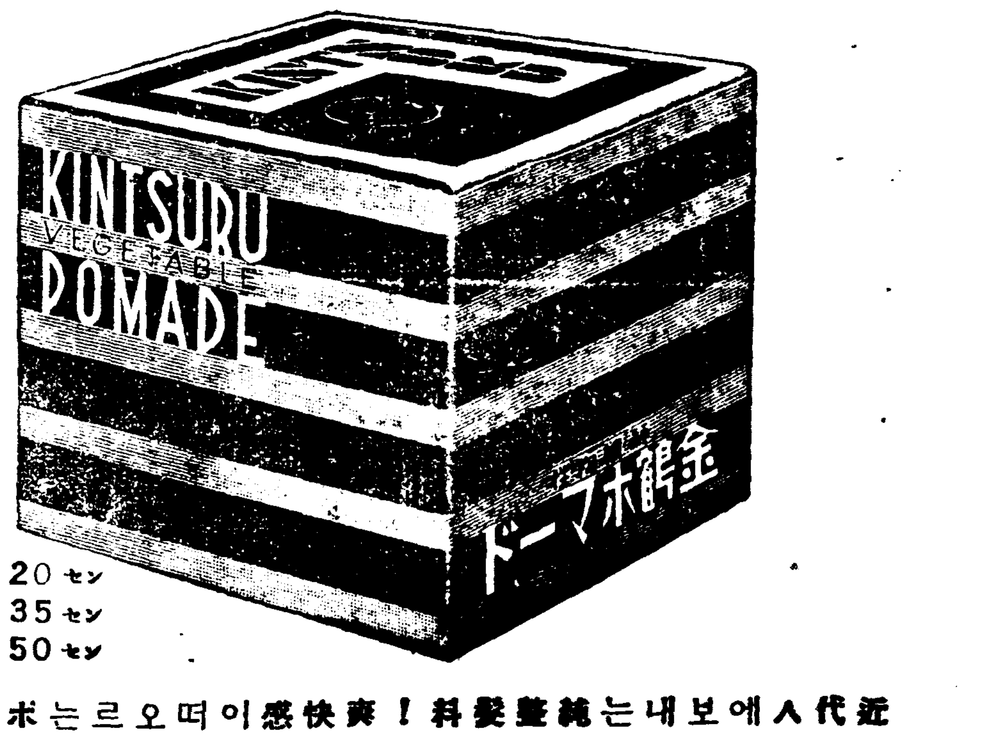

20セン
35セン
50セン

近代人에보내는 純植物性香料! 爽快感이 떠오르는 ポマード

金鶴ポマード (포마도)

本舖 株式會社野村商店